

RELATÓRIO CIRCUNSTANCIAL DE ATIVIDADES – ANO 2025





## **RELATÓRIO DE ATIVIDADES – ANO 2025**

Na qualidade de representante legal da Instituição abaixo qualificada, venho respeitosamente encaminhar o **Relatório de Atividades 2025**, em atenção a Lei nº 91/35, regulamentada pelo Decreto nº 50.517/61, objetivando:

**São Paulo , 20 de dezembro de 2025**

\_\_\_\_\_  
Assinatura Representante Legal



**A. IDENTIFICAÇÃO**

**Nome/Razão Social:** INSTITUTO ANDRÉ FRANCO VIVE

**CNPJ:** 07.122.453/0001-30

**Endereço:** Rua Jorge Raimundo Mendes de Almeida, 137 – Jardim do Lago

**Cidade/UF:** São Paulo/SP

**Telefone:** (11) 3045-5339

**Nome/Razão Social:** INSTITUTO ANDRE FRANCO VIVE (NÚCLEO I)

**CNPJ:** 07.122453/0002-10

**Endereço:** Rua Jorge Raimundo Mendes de Almeida, 125 – Jardim do Lago

**Cidade/UF:** São Paulo/SP

**Telefone:** (11) 3784-6778



**B. DIRETORIA E EQUIPE TÉCNICA**

PRESIDENTE: Mario Sérgio Moreira Franco - CPF: 045.762.378-02

DIRETORIA EXECUTIVA: Ana Claudia Ferraz Franco - CPF: 734.320.877-91

CONSELHO DELIBERATIVO e FISCAL

Christiane Badra David - CPF: 086.830.358-59

Flavia Galli Zini Barbosa de Oliveira CPF: 161.698.048-66



## **C. APRESENTAÇÃO INSTITUCIONAL**

### **QUEM SOMOS**

**Missão:** “Desenvolver ações que contribuam na formação educacional, cultural e social de crianças, adolescentes e jovens em situação de vulnerabilidade para que possam atuar com autonomia na transformação de suas realidades”

**Visão :** “ Ser uma organização referência na mobilização e no apoio a educadores,gestores, comunidade e outras organizações para o desenvolvimento do país e da justiça social por meio da educação e da cultura”

**Valores:** “Responsabilidade Social, Ética, Transparência e Responsabilidade Ambiental”

### **HISTÓRICO**

O Instituto André Franco Vive é uma Organização da Sociedade Civil (OSC), fundada em 25 de novembro de 2004 com a missão de desenvolver ações que contribuam na formação educacional, cultural e social de crianças, adolescentes e jovens em situação de vulnerabilidade e violência. O Instituto está localizado na Comunidade do Jardim do Lago, na zona oeste da cidade de São Paulo próxima ao km 16 da Rodovia Raposo Tavares, e foi instalado nesta região por pedido da Subprefeitura do Butantã a fim de atender à demanda da comunidade, que não contava com nenhum apoio sócio educativo no contra turno escolar em um território com grande demanda. O Instituto Andre Franco Vive promove atividades em consonância com as aprendizagens da Escola Regular fortalecendo o desenvolvimento integral e a inclusão social de seus beneficiários onde o respeito pelas diferenças, a valorização de capacidades pessoais, história familiar, cultura e cidadania são conteúdos fundamentais desenvolvidos no planejamento das atividades. São servidas três refeições diárias e atendimento odontológico gratuito. O atendimento é 100% gratuito para todos beneficiários.

Em **2025** o Instituto André Franco Vive atendeu **360** impactando **446** beneficiários diretos e **4.122** beneficiários indiretos

<b>Indicador</b>	<b>Meta 2025</b>	<b>Resultado 2025</b>
Beneficiários Diretos	360	446
Frequência Média (%)	85	87
Participação Familiar (%)	60	68
Oficinas Realizadas	300	320
Eventos Comunitários	2	5

**Indicadores  
Estratégicos**



## PÚBLICO ATENDIDO, CARACTERIZAÇÃO SOCIO ECONÔMICA E TERRITÓRIO

O público atendido encontra-se em situação de vulnerabilidade social, estratificadas em relação ao IPV como a seguir:

- 20% IPVS 3, ou seja, vulnerabilidade baixa;
- 79% IPVS 4, ou seja, vulnerabilidade média;
- 1% IPVS 6, ou seja, vulnerabilidade muito alta.

Fonte: Mapa Subprefeitura do Butantã

Pelo Índice Paulista de Vulnerabilidade Social (IPVS) no distrito de Rio Pequeno 8% dos setores censitários são caracterizados como de alta e muito alta vulnerabilidade.

Entre as demandas apresentadas são identificadas muitas situações de violência envolvendo drogadição e tráfico de drogas, situações de violência doméstica contra mulheres e crianças/adolescentes.

As famílias se caracterizam por serem formadas por membros jovens e na maior parte chefiadas por mulheres. O desemprego e o trabalho informal também se apresentam em grande número, além do baixo nível de escolaridade e de profissionalização. Há muitas situações de gravidez precoce.

Pesquisa solicitado pelo Instituto à **Coordenação do Observatório de Vigilância Socioassistencial (COVS) a análise dos Vazios Socioassistenciais** no entorno da Rua Jorge Raimundo Mendes Almeida

### Caracterização socioeconômica da região e do serviço a ser qualificado

#### Território

O bairro Jardim D’Abril localiza-se na zona **oeste** da cidade de São Paulo, no distrito de Rio Pequeno. Esta região abriga uma grande favela subdividida, segundo os seus moradores em 05 sub-regiões. A saber:

Jardim D’Abril 1, Jardim D’Abril 2, Jardim do Lago, Cingapura e Ocupação (Rua Piemonteses 100). Os moradores da ocupação (desde 2019) estão entre os mais socialmente vulneráveis expostos à violência miséria e insegurança alimentar e contam muito com o nosso atendimento.

O número de habitantes estimado da região é da ordem de 218.623 moradores sendo grande parte composto por menores de idade entre zero e 17 anos.

Fonte: Mapa Subprefeitura do Butantã



No Jardim D'abril há a Escola Municipal Conde Luiz E. Matarazzo, a Escola Estadual Rosa Bonfiglioli a EMEI Oscar Pedroso Horta. O bairro conta com uma rede de apoio social da qual fazem parte: Associação Cultural, Associação de moradores, UBS, Supervisores de ação social do bairro, CECCO Previdência, Subprefeitura do Butantã, e o Instituto André Franco Vive.

Conforme último censo a população de Jardim D'abril é distribuída entre homens e mulheres. A População masculina, representa 6.861 hab. e a população feminina, 7.584 hab. e existem mais jovens do que idosos. Sendo a população composta de 18.6% de jovens e 8.4% de idosos.

Abrangência Geográfica :

Projeto municipal localizado no bairro Jardim do Lago, zona oeste da cidade de São Paulo, no distrito de Rio Pequeno com abrangência de diversas comunidades. Esta região abriga uma grande favela subdividida em 05 sub-regiões. A saber:

- Jardim D'Abril 1, Jardim D'Abril 2, Jardim do Lago , Ocupação e Cingapura.
- Também recebemos crianças que residem na divisa de São Paulo com periferia de Osasco.

A região reúne uma população aproximadamente de **283.841 habitantes, sendo 1/3 composta por crianças e adolescentes. (Dados fornecidos SAS/ Butantã).**

As atividades serão realizadas na própria Instituição e nas Escolas da região, quando nas ações direcionadas a este fim.

# Instituto André Franco Vive

## INFRAESTRUTURA

- Unidade I com 390,48 m<sup>2</sup> de área construída- imóvel próprio
- Unidade II com 248,21 m<sup>2</sup> de área construída- imóvel próprio



**UNIDADE I**



**UNIDADE II**

### UNIDADES I e II

Item	Unidade I Quantidade	Unidade II Quantidade
Almoxarifado ou similar	09	04
Banheiros	06	03
Banheiro PNE	01	01
Biblioteca	01	01
Cozinha Escola		01
Cozinha Industrial	01	



Refeitório	01	
Jardim/parque	01	01
Horta Vertical	01	01
Quadras esportivas	01	01
Refeitório	01	
Salas de atendimento em grupo/atividades comunitárias	10	10
Salas de atendimento individual	01	
Salas de vídeo	01	
Salas exclusivas para administração, coordenação, equipe técnica	01	
Sala de Informática	01	

#### **EQUIPE TÉCNICA E ORGANOGRAMA**

Colaboradores CLT	13
Colaboradores PJ	9
Estagiários	10
Voluntários permanentes	7
Voluntários eventuais	68

ORGANOGRAMA INSTITUTO ANDRÉ FRANCO VIVE 2025

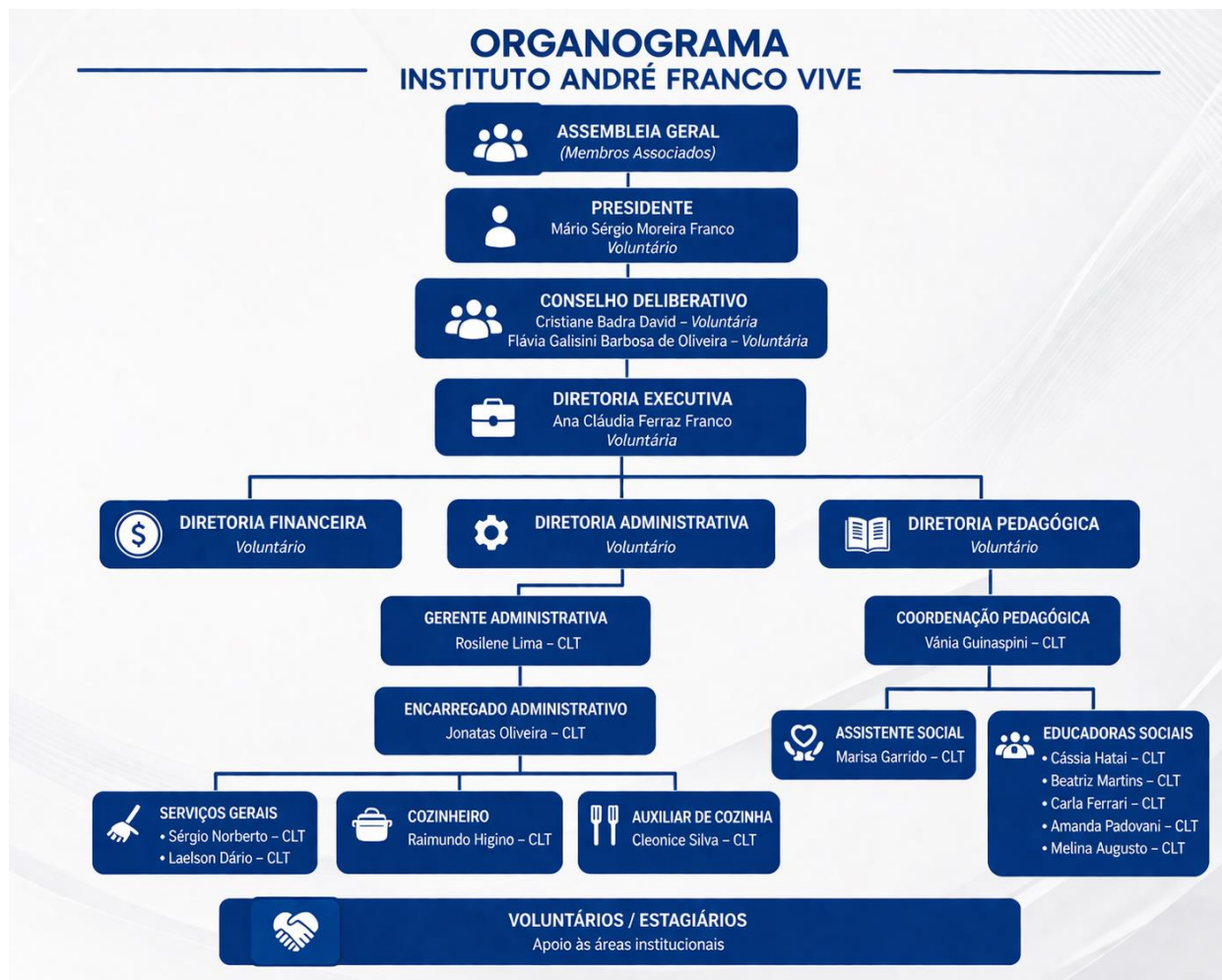



## CONTEXTO INSTITUCIONAL 2025

O **Instituto André Franco Vive** consolidou, em **2025**, sua atuação como Organização da Sociedade Civil comprometida com o desenvolvimento integral de crianças e adolescentes em situação de vulnerabilidade social, por meio de programas socioeducativos estruturados e fundamentados em princípios de equidade, proteção social e promoção de direitos.

Inserido em um cenário social ainda marcado por desigualdades educacionais, fragilização de vínculos familiares e desafios relacionados à saúde socioemocional e ao uso consciente das tecnologias, o Instituto manteve-se alinhado às demandas contemporâneas da infância e da adolescência, fortalecendo sua atuação territorial e ampliando o alcance de suas ações.

Ao longo do ano, a instituição desenvolveu programas contínuos e projetos viabilizados por meio de parcerias e editais, atendendo aproximadamente 360 crianças e adolescentes e **impactando 540 beneficiários**, com suporte de equipe técnica qualificada, educadores, oficinairos e voluntários.

Sua atuação manteve consonância com as diretrizes do **Sistema Único de Assistência Social (SUAS)** e com políticas públicas voltadas à proteção social básica, operando de forma complementar à escola e integrada à rede de proteção local.

O ano de 2025 foi marcado pelo fortalecimento das práticas de gestão, monitoramento de indicadores, consolidação de metodologias próprias e avanço na incorporação de princípios **ESG** à governança institucional.

## PROGRAMAS E PROJETOS

### PROGRAMAS :

**PROGRAMA PRIMEIRA INFÂNCIA**-Práticas pedagógicas: Música, Artes, Letramento, Educação Ambiental, Culinária, Corpo e Movimento, Canto Coral, Biblioteca e Contação de Histórias e Matemática. Faixa etária: 4 a 6 anos.



# Instituto André Franco Vive

**PROGRAMA CRIANÇAS E ADOLESCENTES**-Práticas pedagógicas: Música, Artes, Leitura e Escrita, Educação Ambiental, Culinária, Informática, Dança, Biblioteca, Canto Coral, Skate, Educação financeira Faixa etária: 7 a 15 anos.



**PROGRAMA QUALIFICAÇÃO PROFISSIONAL E INSERÇÃO NO MERCADO DE TRABALHO:**

---

Rua Jorge Raimundo Mendes Almeida 125 Fone (11) 30455339 Jardim do Lago  
CEP 05397-010 São Paulo  
[www.andrefrancovive.org.br](http://www.andrefrancovive.org.br)

Curso Básico em Técnicas Gastronômicas-Faixa etária: a partir de 16 anos

Curso de Costura e Crochê -Faixa etária: a partir de 15 anos 100% feminino

Curso Básico de Informática

**PROGRAMA REDE DE PROTEÇÃO LA** – Acolhimento de adolescentes em situação de liberdade assistida



### Projetos Vigentes em 2025:

**Projeto #Juntos Somos +: Diversidade e Cidadania** – Apoio Cepema.

**Projeto Primeiro Emprego: Terapia Ocupacional e Pertencimento Ano 2** - Apoio Fumcad.

**Projeto Meio Ambiente Artes e Letramento na Primeira Infância Ano 2** - Apoio Fumcad

**Projeto Quem Canta Seus Males Espanta 2ª Ed** – Lei Rouanet

**Projeto TPM – Transformação e Potência em Meninas** – Apoio SMADS

**Projeto Cordel: Arte e Literatura** - Lei Rouanet

**Projeto Horta na Lata : meio Ambiente e Alimentação** - Apoio Condeca

**Projeto Skate: Inclusão Social** -- Apoio Condeca

### INDICADORES DE RESULTADO

## Monitoramento e avaliação

O monitoramento dos resultados foi realizado por meio de:

- Avaliação diagnóstica inicial e final – sondagem;
- Instrumentos padronizados de acompanhamento pedagógico;
- Escala interna de desenvolvimento socioemocional;
- Controle de frequência mensal;
- Reuniões e relatórios técnicos da equipe multidisciplinar.

### INDICADORES DE ALCANCE E PERMANÊNCIA /DESISTENCIA

Indicador	Resultado 2025	Instrumento
Crianças e adolescentes atendidos	360	Lista de matrícula e frequência
Famílias acompanhadas	280	Registro social e lista de presença
Frequência média anual	85%	Controle mensal de frequência
Taxa de permanência anual	90%	Comparativo matrícula inicial/final

### INDICADORES DE DESENVOLVIMENTO EDUCACIONAL

Indicador	Resultado 2025	Instrumento
Evolução em leitura e interpretação	72%	Avaliação diagnóstica interna
Participação ativa nas oficinas	88%	Observação técnica e registro pedagógico

### INDICADORES DE DESENVOLVIMENTO SOCIOEMOCIONAL

Indicador	Resultado 2025	Instrumento
Evolução socioemocional observada	81%	Escala interna de competências socioemocionais
Redução de conflitos recorrentes	75%	Registro de ocorrências
Sentimento de pertencimento institucional	95%	Questionário de percepção aplicado aos atendidos

### INDICADORES DE ENVOLVIMENTO FAMILIAR

Indicador	Resultado 2025	Instrumento
Participação média em reuniões	70%	Lista de presença
Participação em oficinas formativas	62%	Relatórios de atividades
Percepção de melhoria na convivência familiar	74%	Questionário aplicado às famílias

ORIGEM DOS RECURSOS

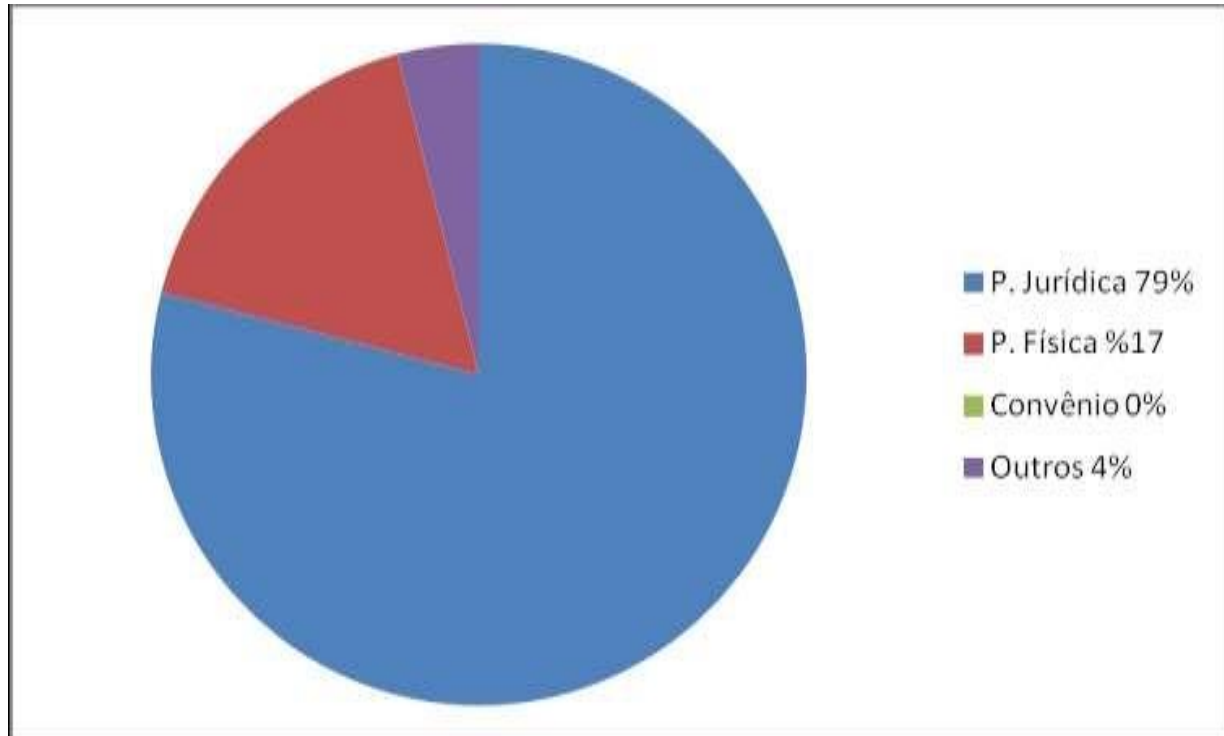

 Doações Pessoas Jurídicas - Parcerias com Empresas e Entidades Privadas

 Doações Pessoas Físicas - Doações dos contribuintes Doações Públicas Co

 Convênios com Órgãos Municipais

 Eventos e Sistema de Nota Fiscal Paulista



## DEMONSTRAÇÃO FINANCEIRA

### DEMONSTRATIVO DE RECEITAS

Receitas	Valor (R\$)	% sobre Total
Recursos via Editais Públicos	895.257,87	32,90%
Doações Pessoa Física	353.779,09	12,99%
Doações Pessoa Jurídica	106.800,66	3,92%
Parcerias Institucionais	854.936,81	31,42%
Eventos e Campanhas de Captação	172.325,71	6,33%
Receitas Financeiras	62.646,13	2,30%
Outras Receitas (Trabalho Voluntário)	276.080,00	10,14%
<b>Total de Receitas</b>	<b>2.721.826,27</b>	<b>100%</b>

### DEMONSTRATIVO DE DESPESAS

Despesas	Valor (R\$)	% sobre Total
Recursos Humanos (CLT, PJ, encargos)	1.488.268,60	51,58%
Custos Operacionais (água, luz, internet)	40.013,49	1,39%
Materiais Pedagógicos para Oficinas	24.612,33	0,85%
Materiais de manutenção e limpeza	25.870,48	0,90%
Alimentação, Transporte e uniformes	530.513,89	18,39%
Serviços Terceirizados	163.810,10	5,68%
Comunicação e Captação	11.779,21	0,41%
Despesas Administrativas	285.413,47	9,89%
Despesas com Eventos	11.618,98	0,40%
Despesas Financeiras	17.738,05	0,61%
Depreciação e Amortização	9.726,60	0,33%
Outras Despesas (Trabalho Voluntário)	276.080,00	9,57%
<b>Total de Despesas</b>	<b>2.885.444,28</b>	<b>100%</b>

### INDICADORES FINANCEIROS RELEVANTES

Percentual investido diretamente na atividade-fim: **88,77%**?

Custo médio anual por educando (360 atendidos):

**R\$ 2.885.444,28 ÷ 360 = R\$ 8.015,12 por educando/ano = 667,93 por mês**

Índice de dependência de recursos públicos: **32,90%** / Percentual aplicado em recursos humanos: **51,58%**

Número de atendidos = 360 / Impactados = 510

As demonstrações financeiras apresentadas refletem o compromisso do Instituto André Franco Vive com a transparência, responsabilidade na gestão dos recursos e sustentabilidade institucional. Os dados foram consolidados com base na escrituração contábil regular da organização e seguem as normas aplicáveis às Organizações da Sociedade Civil.



**AÇÕES COMUNIDADE 2025**

<b>Janeiro</b>	<ul style="list-style-type: none"> <li>• Entrega de cesta básicas para Comunidade – Projeto Cidadão – Prefeitura de São Paulo</li> <li>• Bazar Comunitário</li> <li>• Planejamento Coordenação e Equipe Pedagógica</li> </ul>
<b>Fevereiro</b>	<ul style="list-style-type: none"> <li>• Entrega de cesta básicas para Comunidade . Projeto Cidadão – Prefeitura de São Paulo</li> <li>• Curso Gratuito de Cozinha Profissional - CULT SP Pro - parceria</li> <li>• Palestra de Primeiros Socorros para Professores e Comunidade. Parceria Projeto Gaia e Programa Crescer</li> </ul>
<b>Março</b>	<ul style="list-style-type: none"> <li>• Entrega de cesta básicas para Comunidade . Projeto Cidadão – Prefeitura de São Paulo</li> <li>• Formação / Capacitação Educadores- Prevenção da violência Doméstica e Sexual – Parceria fundação abrinq e Coletivo Mulher Vida</li> <li>• Curso Gratuito de Gastronomia CULT SP Pro - parceria</li> <li>• Entrega de Ovos de Páscoa- Parceria ONG Mães Solidárias</li> <li>• Entrega de escovas de dentes _ Adote Um sorriso fundação Abrinq</li> </ul>
<b>Abril</b>	<ul style="list-style-type: none"> <li>• Entrega de cesta básicas para Comunidade . Projeto Cidadão – Prefeitura de São Paulo</li> <li>• Formação socio emocional – Parceria Fly Educação – comunicação Não Violenta</li> <li>• Reunião de Pais</li> <li>• Ação Páscoa – Entrega de ovos- Parceria Projeto Gaia</li> <li>• Apresentação Coral – Famílias e Comunidade</li> <li>• Formatura Curso Básico em Técnicas Gastronomicas com participação das Famílias e Comunidade</li> <li>• Bazar Comunitário</li> </ul>
<b>Maiο</b>	<ul style="list-style-type: none"> <li>• Entrega de cesta básicas para Comunidade . Projeto Cidadão – Prefeitura de São Paulo</li> <li>• Oficina de Cerâmica – professores e alunos – parceria Atelier Buriti</li> <li>• Encontro polo rio Pequeno Butantã- Fluxos na rede de proteção - Bebês e Crianças – Conselho Tutelar.</li> <li>• Palestra Apresentação CULTSP PRO Escola de Profissionais da Cultura Economia e Industria. Do estado de São Paulo</li> </ul>
<b>Junho</b>	<ul style="list-style-type: none"> <li>• Entrega de cesta básicas para Comunidade . Projeto Cidadão – Prefeitura de São Paulo</li> <li>• Entrega de Moletons para Comunidade em parceria com Mães Solidárias.</li> <li>• Evento Orange Academy – Apresentação TCC – Organização selecionada : Instituto André Franco Vive</li> </ul>

<b>Julho</b>	<ul style="list-style-type: none"> <li>• Entrega de Moletons para Comunidade em parceria com Mães Solidárias.</li> <li>• Rede Ambev Voa - Encontro</li> <li>• Festa Junina</li> <li>• Festival de Skate – EMEF Luis Eduardo Conde Matarazzo</li> <li>• Capacitação professores: Arte e Educação</li> </ul>
<b>Agosto</b>	<ul style="list-style-type: none"> <li>• Entrega de Hamburgueres Mac Donalds – Parceria Projeto Gaia</li> <li>• Show de Talentos – projeto Quem Canta Seus Males Espanta</li> <li>• Palestra Programa Saúde e Escola – parceria UBS Jardim D Abril</li> <li>• Palestra Programa de Alimentação Ceagesp / Banco de Alimentos</li> <li>• Oficina Gratuita Chocolate – parceria – Instituto Capim santo</li> </ul>
<b>Setembro</b>	<ul style="list-style-type: none"> <li>• Dia da Família</li> <li>• Encontro Rede Nossas crianças Fundação Abrinq</li> <li>• Prova Infantil de Corrida – parceria Run Fun</li> <li>• Curso UPCLYCLING CULT SP Pro - parceria</li> </ul>
<b>Outubro</b>	<ul style="list-style-type: none"> <li>• Entrega de cesta básicas para Comunidade</li> <li>• Entrega de Kits higiene Oral parceria UBS Jardim D Abril</li> <li>• Dia da Criança</li> <li>• Ação saúde Oral – Parceria UBS Jardim D Abril</li> </ul>
<b>Novembro</b>	<ul style="list-style-type: none"> <li>• Entrega de cesta básicas para Comunidade</li> <li>• Festival de Beach Tênis – parceria Jovem BT</li> <li>• Ação em parceria com Afesu Moinho</li> </ul>
<b>Dezembro</b>	<ul style="list-style-type: none"> <li>• Entrega de Chesters para Comunidade em parceria com Mães Solidárias</li> <li>• Almoço da Natal</li> <li>• Bazar Comunitário</li> <li>• Entrega de 1300 fardos de leite para a Comunidade – parceria Ong banco de Alimentos</li> <li>• Entregue de Presentes – parceria Fundação Abrinq</li> </ul>

# Instituto André Franco Vive



## CRITÉRIOS ADOTADOS PARA INSERÇÃO DOS USUÁRIOS NO SERVIÇO, PROGRAMA, PROJETO OU BENEFÍCIO SOCIOASSISTENCIAL:

- Matrícula e assiduidade na escola regular: para frequentar o Instituto o candidato deve estar matriculado e frequentando a escola regular, salvo em casos extraordinários;
- Empregabilidade familiar: é analisada a situação econômica da família: número de moradores, número de pessoas empregadas e estabilidade empregatícia;
- Renda mensal familiar: é analisada a situação econômica geral de cada família num todo (emprego, rendas extras e etc.);



- Benefícios: bolsa família, pensões e etc;
- Número de habitantes por moradia/ números de cômodos: é analisada a situação de condições básicas de higiene, saúde e saneamento das residências e famílias;
- Demanda de órgãos institucionais: Conselho Tutelar, UBS, Vara de Família, Abrigo, Escola e outros: o Instituto dispõe de vagas para pedido de quaisquer órgãos que avaliem a necessidade de nosso atendimento;
- Avaliação individual de vulnerabilidade: alunos que ficam sozinhos e responsáveis por outros (irmãos e ou), alunos em Regime de Liberdade Assistida, suposto envolvimento com ações inadequadas existentes na comunidade, faltas excessivas na escola, violência doméstica entre outros;
- Demandas providas através de indicação do Líder Comunitário e outras lideranças da Comunidade.

**TEMAS DE AVALIAÇÃO E MONITORAMENTO E CUMPRIMENTO DE METAS**

<b>Sistema de Monitoramento e Avaliação</b>			
<b>Resultado(s)</b>	<b>Indicadores qualitativos</b>	<b>Indicadores quantitativos</b>	<b>Meios de Verificação</b>
Assiduidade e não evasão	Frequência	Frequência	Diário de classe
Aprendizagem	Avaliação não formal durante o percurso do projeto	Acesso a pesquisa e materiais de apoio	Verificação mensal de acessos - informática
Comunidade e Famílias	Participação	Participação da pais e Comunidade	Lista de presença/ Agendamento para atendimento/ Entrega de cestas básicas/Lista de atendimento familiar
Compartilhar conhecimento – Impacto Beneficiários indiretos	Protagonismo e atitude	Protagonismo e Interesse	Avaliação professor / coordenador / aluno/ escola regular
Colaborar na manutenção da alimentação e saúde das famílias	Participação da comunidade nas ações oferecidas	Quantidade de cestas básicas retiradas e famílias atendidas	Lista de atendimento familiar



### REDES DE ARTICULAÇÃO

- Rede Instituto Reciclar
- Rede Butantã
- Micro Rede Raposo Tavares
- Rede NAAPA Nucleo de Apoio e Acompanhamento para a Aprendizagem
- Rede Forum de Cultura Butantã
- Rede Nossas Crianças Fundação Abrinq
- Rede Voa Ambev
- Rede de Proteção LA SMSE Rio Pequeno
- Rede Agenda 227
- Rede Comunidade Mães Solidárias
- Rede Educando Pela Transparência
- Rede Comunidade Selo Doar
- Rede Selo de Direitos Humanos e Cidadania SDHC São Paulo



### CERTIFICADOS

- CMDCA Nº. 1498/2009
- COMAS N.º 925/2012
- CENTS – Processo SEI 6024.2020/0006773-0
- CEBAS – nº 7.1000.060058/2017-15, 52127/2018 - 31/12/2027
- SMADS - Nº 02.580
- CRCE Nº 0566/2015 (Matriz)
- CRCE Nº 0414/2016 (Filial I)
- CEDHESP – Nº 2020
- U P M - Processo SEI 6010.2025/0002690-4

### PRÊMIOS E SELOS

- Selo Doar + 2027
- Selo Transparência 2027
- Selo Ong Verificada 2027
- Prêmio Melhores ONGs 2024
- Prêmio Selo de Direito Humanos e Diversidade 2024 SMDHC 7ª Edição – Cidade de São Paulo
- Prêmio Nossas Crianças Fundação Abrinq 2022
- Prêmio Estratégia ODS 2022

### OBJETIVOS DE DESENVOLVIMENTO SUSTETÁVEL – ALINHAMENTO



Erradicação  
Da pobreza



Saúde e  
Bem estar



Educação de  
Qualidade



Igualdade de  
Gênero



Trabalho  
Decente



Redução de  
Desigualdades



## LINKS PROJETOS E PROGRAMAS

\*Programa Primeira Infância

<https://youtu.be/twls8fl7Xcs>

\*Projeto Skate: Inclusão e Transformação Social –  
2ª Edição

<https://youtu.be/wNa4iGYU3Mk>

\*Projeto Quem Canta Seus Males Espanta –2ª  
Edição Canto Coral

<https://www.youtube.com/watch?v=34KICCS4Zs>

\*Projeto Quem Canta Seus Males Espanta –2ª  
Edição -Percussão

<https://www.youtube.com/watch?v=n6IJUFRPswx>

\*Projeto Primeiro Emprego: Terapia Ocupacional  
e Pertencimento

<https://youtu.be/f2vVVdXBUtY>

\*Projeto Horta na Lata: Meio Ambiente e  
Alimentação

<https://youtu.be/pR-NYsOXgFl>

\*Clínica Social -Abrinq

<https://youtu.be/h5ywX7Yqxu8>

\*Projeto Inclusão Digital

<https://youtu.be/2pekCKIFCN4>

\*Projeto Juntos Somos +: Diversidade e Cidadania  
(Cepema)

<https://youtu.be/D4MdyT1RD1I>

\*Curso Profissionalizante de Cozinha

<https://youtu.be/3iT4zcTFaMM>

Projeto TPM: Transformação e Potência em Meninas  
(SMADS)

<https://youtu.be/kq-dDFTYoy8>

\*Dia da Família –ações com a Comunidade

<https://youtu.be/WJrwMo9-21M>

\*Projeto Cordel: Arte e Poesia

[https://youtu.be/8DAiKaw\\_fw8](https://youtu.be/8DAiKaw_fw8)

\*Projeto Quem Canta Seus Males Espanta – 3ª Edição

<https://youtu.be/cA5ruZWxITk>

\*Projeto Cordel Arte e Poesia – Evento de Finalização com  
Chico Feitosa

[https://youtu.be/\\_2r7fIS5G7M](https://youtu.be/_2r7fIS5G7M)